大同報

發行人 王希哲　編輯人 劉錫庚　印刷人 賀澤民

本報創刊 西歷一九一三年

社址 新京東六馬路 大同報社 電話 滿洲國日本 二三八 二〇九六

價目	
報費	一份國幣五分 一個月國幣壹元 郵費在外
廣告	一行(五號字十三字)壹元 特別地位加倍 一月刊費長期另議

本報招募分社啓事

啓者本報自三月一日、增加篇幅、換更新字、內容材料較前豐富、玆爲推銷路便利閱報起見、擬在各縣設立分社、待遇從優、提成特別減讓、機會難逢、欲承辦者函索簡章即寄

本報營業部啓

收買製箭用羽

擬出重價收買鷲尾鳳尾鷹尾有出售者請至本食堂面議

新京日本橋通六四 新橋食堂 電話三一三一

長春益發合機器火磨油房廣告

自維環海通商經濟日展本號鑒於東省爲産豆麥之區特爲提倡實業起見不惜重貲在新京頭道溝高砂町建築大規模之麪粉工廠裝置精良機器製造各號麪粉以龍頭馬爲商標在農商部註册遴派經驗人員採選優良原料聘請高等技師悉心研究精益求精出品優美價格低廉行銷各埠爲中外人稱贊茲爲擴充銷路起見凡遠地有欲訂購或代銷者均可函商必當特別待遇以廣招徠有備各號樣品函索即寄又在新京頭道溝住吉町建築機器油房製造豆油豆餅品質純潔保管合格屢獲各博覽會等優等加獎評價值公道取利極輕有大宗批購者尤能格外從廉恐未週知特此廣告倘蒙惠顧無任歡迎

油房日電話 二六二六 二二八四

火磨日電話 二五〇五 二三三九

春季用衣料新製品陳列會

自三月二十八日起至四月五日止

春季服裝力求豐富應有盡有

在會場有數具人的模型裝飾以美麗之服裝而供衆覽誠優雅且有趣味者也

新張之新京百貨店爲充實綢緞部擴張商場收羅各種時式綢緞陳列場內因花樣時髦品質優良價值公道來店購買者甚形踴躍今爲酬答顧客起見特將春季新式各類服裝用品排列滿場光彩陸離賜顧諸君請到新京百貨店之綢緞部一觀方知此言之不謬也

舉行

春季賽美會

婚禮衣服減價大會

結婚之春季各式服裝以外各類服裝不下萬種光彩燦爛陳列滿室如蒙賜顧無任歡迎

春季時式訪問服
春季時式散步服
春季時式花羽織
春季時式錦州小紋着尺
春季時式巴列斯無花羽織
春季新式西陣御召
春季新式呢絨
春季新式名古屋帶

春季新式片側帶
春季新式羽織裡帶
春季新式婦女外套
春季新式毛織物
春季新式女領帶
春季新式帶揚
春季新式伊達卷
春季新式圍巾

此外尚有各種洋傘

綢緞部

新京百貨店

電話代表三一六一號

新京日本橋南頭

芬芳清甜的香味

使人感到無限妙趣

雙鶴牌香烟

灤河一帶有志者 慕滿洲王道政治
獨立運動具體化
僞勇軍有向丁強軍投降者

（山海關二十五日發國通）滿洲國成立、最短期間、國內匪賊即掃蕩肅靜、經濟界亦有頗堪驚異的發展、查現在於滿洲國經濟界活躍巨頭之中出身關者去頗多、彼等遭張學良之脅迫、不得安居於故鄉、從來會畫策、擬於關內將王道樂土延長出現、今値熱河軍事完成、彼等因血族關係、及不滿舊軍閥之暴政、於是即與關內抱斯等不滿之志趣者、相互聯絡、最近於灤河一帶之區域、獨立運動於是抬頭、而尤堪注目者、僞勇軍民軍中亦有投歸丁強軍之空氣焉、斯日下無論軍事的、或政治的、均將見到一大受命、而該地方一帶獨立空氣、亦行將急速具體化焉

亞細亞主義勃興
擬於其萌牙之中即使解消
＝華北英美側大活動＝

【天津二十五日發國通】蔣介石使何應欽接收張學良政權、鞏固自己之地盤、一面並招羅文幹、劉崇傑、蔣作賓等外交要人、俾保持與北平各國外交官之連絡、藉資策動外交的轉換、惟當此北方政權動搖之際、英美國之策動亦極爲活躍、英國公使自張學良下野後、於北方擁護自國利益之同時、更進一步爲扶殖其勢力、且擬借蔣之實權而掌握之、美國亦於此機會擬脫出對華經濟的落伍、故亦將出以同樣援蔣之態度、惟彼等、非特顧慮於目前之利權、最近且有蔚然急轉於大亞細亞聯盟之趨勢、乘中國之遠交近攻政策、將亞細亞主義即擬於其萌牙之中而解散之、北平之英美遣外官憲之動向尚堪重視、

拾華北之時局之蔣介石、對於中國最重要之對日策決定不輕易解決、故蔣介石之對日意見、非他人所得推測也云、

交通部 行將改組

通交部施行改組、原有之總務、鐵道、水運、郵務四司、茲將總務司原有之人事、會計兩科裁撤、改爲總務科、鐵道水運兩司歸併、改爲路政司、內附設水運科、原有之八科、改爲五科、郵務司不動、所有改組一切事項、約於三月底、即可施行云、

日本農村 一大福音

【東京二十五日發國通】多年懸案未決之農村負債整理組合法、已決定實施、農村省計劃、最晚於九月即實施、全國農村、咸以非常之期待而待望之、該計劃案內容、大體如左、對全國環村組合二萬五千、每組合平均貸付額八千圓、總額凡二億圓之彪大救濟方策云、

一、第一年度融資額二千萬圓、
一、第二年度以降至九年度每年爲四千五百萬元、
一、全國町村一萬二千之內純粹農村爲九千、內中組織組合、融通者達六千餘町村、
一、各町村設立整理組合、計一萬五千組、其外更加入實業組合之一千、實際上可達整理組合二萬五千

日本大國也 請勿弄小策
有吉公使在長崎談

【長崎二十五日發國通】據聞攜帶對現下中國時局日本處理之重要政策歸國之有吉公使、搭午後一時入港之長崎丸到長崎、更擬向神戶出發船中談話云、中國時局、不過混沌二字而已、各所傳之日華直接交涉氣勢醸成與否、將迫至何種之必要而對大國的日本、不宜弄小策、交換意見、與蔣公使會見數次、蔣公使會晤蔣介石報告者、雖屬事實、而在張學良失脚後、奔走收

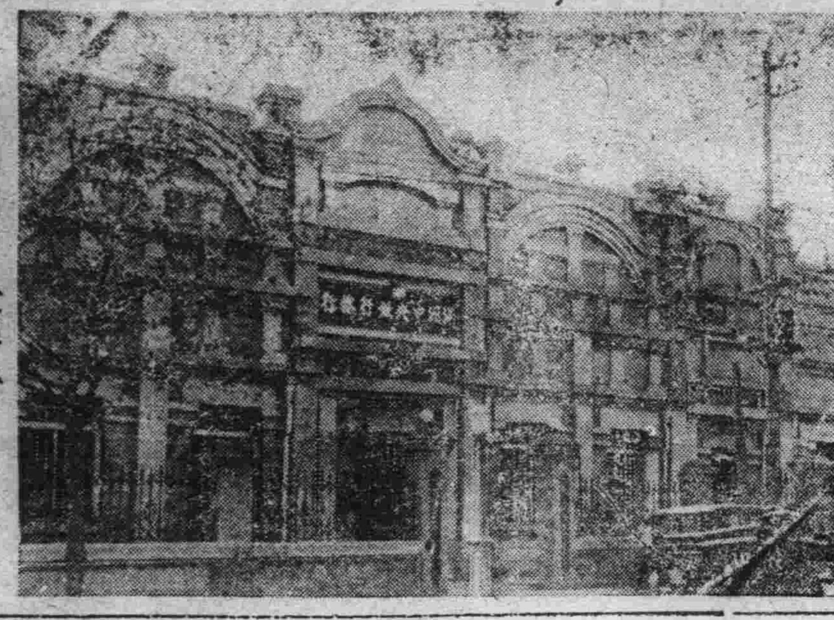

滿洲國中央銀行

藍衣社員 密入滿洲
偵查我軍情

【奉天二十五日發國通】北平藍衣社受蔣密令、密偵數十名、潛入滿洲國、於滿洲詳細調查日滿要人之動靜、日本軍之兵力、及軍隊秘密、並關於日本退出聯盟前後、滿洲國政府之情況、調查後詳細報告於蔣、或國民政府因之山海關、奉天、新京之三地、均爲彼輩潛入之目的地、密探一部、業於二月二十日離平北上、開始調查檢關之日本軍、守備隊、及熱河日本軍之兵力等、惟從來之密探均爲張學良所派遣者此次則純爲蔣介石派出、故其潛入方法等、均極巧妙、身邊不攜何等證據、且又擬某國銀行等取連絡活動、蔣介石之抗日政策、於爲露骨矣、

日議會終了
開始院外政戰

【東京二十五日發國通】第六十回議會、亦漸於今日爲最終日、本日關於恩給法、醫師法、律師法等、關繞於上下院間、不知有多少屑碎之事、然此均非重要事、而閉幕矣、明日午前十一時、在貴族院舉行閉院式、如斯齋藤內閣之趁大豫算案、已經承認、由平穩裡省過矣、然在此際院外之政戰又將開前途無多事矣、

滿洲國代表 丁士源氏
昨早到東京

【東京二十五日發國通】滿洲國代表、前往訪府之丁士源氏、昨日午後九時半、由大阪驛出發、今早到東京矣、

簡易宿泊所 另行建築

新京簡易宿泊所、自去年十二月開設以來、一個月統計有八百人之移動、殆僅爲日本內地人、現在尚有三十名之住宿人、每日住宿費二角時使用、有種種不便之處、因火葬場附近之隔離所、臨所以近日擬在附屬地外城內之適當地方、另行建築云、

對時局決議案
松平伯說明理由
協力一致謀國運進展

【東京二十四日發國通】貴族院本會議午前一時二十分開會、成立議事日程變更之動議、一條實孝公爵外四十二名所提出之關於各局決議案提出討議、松平賴壽伯爵登壇說明提案理由、先由世界情勢、及伴同滿洲國成立日本、於東洋之地位後、更述謂、東洋之平和確保、全繫於我國之態度、如何以爲斷而此非依外交與民事密接適進不可、目前我經濟界、雖有幾多好轉之兆、但極暗澹、欲期產業之振興世界經濟之機構、前途猶及國民生活安定之外、非國民一致努力不成功、其外且待政府之施設者、尤所在多有、其次我國之一部、浸入矯激的思想、甚且有擬否認國體者、對於此等、鑑於法律之運用適正、及歷史、及民族精神有明諸制度刷新、之必要非局勘振起建全之思想不可、際此重大時期、當前國務之齋藤首相以下各閣僚、極望其協力一系、以謀國運進展、

美國政府 今日發表
解消禁金出口

【華盛頓二十四日發國通】吳霆財長、於本二十四日會晤新聞記者團時、言明謂、政府關於解除禁金出口之聲明書、刻正在準備中、論於明二十五日即可發表云

大同元年 奉省預算

【奉天二十四日發國通】奉天省內、大同元年確定豫算如左、（單位千圓）

經常費	六、二四〇
臨時費	三、八一〇
內譯	
請鄉費	二、八〇〇
一般臨時費	一、〇〇〇
追加豫算（新開河改修費）	一九〇
總計	一〇、二四〇

春耕貸款章程
不久即可佈告周知

奉天二十六日發國通以救濟去年之被水災及匪害各農家爲目的、會發表春耕貸款、各地之農民纔向縣政府請求早日接濟、貸款、當局對該次之處理忙迫異常、此次由奉天省公署決定分配額、對於各縣必要額之請求、爲左列之分配、各案縣請求百萬元之貸款、其他省內四十七縣有請求三十萬元、五十萬元者不等、奉天省之貸擬額三百萬元、有四五縣即可告罄之盛況、而關於貸款方法、及其他細目在關係者間正研究中、現已作成左列成案不日將布告周知云、

春耕貸款章程

一、政府以救濟去年度被水災及匪害農家如日的、對於被害地方農家通融春耕貸款、
二、受貸款之農家、以因水災及匪害財產損失、無力於本年度春耕者爲限、
三、貸與各戶之金額及現款被害地一天地金百元、或幾石、以三十天爲限度但對於行有農地從事耕種之小地主不在此限、
四、各省以總務廳長民政廳長組織貸款委員會、以實業廳長主宰此事而處理之
五、各省長在省貸款委員會認爲有貸款之必要時、以令縣之縣長縣參事實業局長區長百家長等組織地方貸款委員會、調查希望貸款之農家、
六、各縣依地方貸款委員會之調查、作成貸款案後、提出於省貸款委員會、
七、省貸款委員會調查貸款額貸與方法後、由實業部財政部、民政部、各當局及中央銀行當局協議後、實行貸款焉、
八、各地方貸款委員會、以農家所有土地爲擔保提出地照、交付貸款證書、農家以右項證書、再提出於委員會指定辦理貸款處、準備交上借款證而受貸付但對爲擔保交出之土地所有權之地主、以有信用之糧棧保證書、或百家長連帶保證書亦貸得付之、
九、各地方貸款委員會、由農家收入之地照及借用證書亦可再爲擔保提出於中央銀行、
十、本貸款附四月一分之利息、償還之際須先交利息
十一、地方貸款委員會、對於中央銀行、以月八厘交付利息、由農家徵收之、利息支付於中央銀行、利息之餘款、充貸款委員會之貸款事務經費、再有餘裕時以救荒基金之存款、

西門外相 赴日內瓦

【倫敦二十四日發國通】英國外相西門氏、因二十四日午後、軍縮會議審議英國案、乃於二十四日赴日內瓦、以便出席與議、

催交二年度 用度營繕書

總務廳需用處、近查大同二年度新預算即將施行、所有各部院需用營繕明細計劃書急應早爲提出俾便核示咋令各部院早爲提交該處

蔣介石抗日策
南京軍十五萬北上
已向各軍發動員令

【天津十二五日發國通】蔣介石與何應欽及其他部下將領熱商結果、決定左記之長期抗日案、進攻熱河、以現在之兵力、毫無希望、故集中全力於古北口固守長城以內之國土、而待國際的時機爲適當之努力基於此宗旨、以中央軍之主力部隊十五萬、當長城灤河之防務、以五萬當天津防禦之事、向各軍長已發下動員命令矣、對於灤河以東何柱國軍、由北平分命令撤退於灤河以西、在保定天津間奮東北軍、漸次向北平以北移動、彼等之前面、有滿日軍之精銳前來、擬完全使之不能越雷池一步云、

熱代表請願
鄭總理之表示
＝春耕貸款決予救濟＝
行政人員不久決定

熱河各縣代表、來京請願一節、業誌昨日本報該代表計有朝陽、凌源、阜新、綏東、建平、赤峯、平泉等七縣代表者共十七人、以張致中爲其首領、記者昨至其寓所趨香春、訪問、該話如下、

（問）貴代表團來京請願其最大任務有幾、

（答）此次來京、純係爲民請命、熱省人民、從前被蒞軍閥壓迫、生路毫無、滿日軍到達後、將舊軍閥一掃淨盡、予人民以生活之路、各縣人民、莫不極端無戴、但從前受創甚重、村無居民、十室十空、當茲春耕之時、農夫既未回家、農具亦毫無所有時機緊迫、此時若不急謀救濟、將來人民即無法生活、只有坐以待斃、因此同人等特向中央當局、請求春耕貸款、期請得鉅款、分與各縣、按災情之輕重、分別貸與農人、以復興農事、而顧民生、此其一端也、再者、此次金壁輝司令（川島芳子）、率隊至北票、朝陽駐紮、除保護人民、外且覩人民困苦、會出欵二千元、交與商會放賑、金氏並宣傳王道、使人民瞭解新國家意義、人民既感激其慷慨施救、復對新國家完全瞭解、金氏有如斯之功勞、商民等不忍其離去、咸欲金氏掌理熱河政治、因此、特向當局請求以金氏掌理熱河政務此其二也

（問）向當局請願情形如何

（答）到京以來、先至執政府蒙胡處長延見、胡處長表示、對所請求、必設法與關係方面接洽、決不姑負民意、嗣又謁見鄭國務總理、總理對貸款事、表示決定提出國務會議、必有相當辦法對於政務人選事、俟與各方接洽、然後、再行決定、不久即可決定、至民政部時、由竹內總務司長接見、竹內氏表示、對於所請、決從旁爲力、對於民衆希望、能必予以滿意等語、總之、各方對敝代表所請求無不表示同情、在數日之內、必有圓滿結果、如當局不予滿意之決定時、代表等、既受人民之所託、決不徒手返回、

（問）熱河各縣、現下政治如何、

（答）、各縣有縣長者、仍由舊縣長維持、其無縣長者則由維持會設法維持、維持頗爲得力、

（問）熱河人民、對於滿洲國之感想如何、

（答）從前歷受種種壓迫、至今王道政治施行、人民莫不極端贊成、希望早日施行一切建設、對於日軍之規律嚴肅、尤爲表示敬意、日軍所到、市民莫不歡迎、

（問）熱河山嶽連綿、出產是否有限、

（答）熱河農產品、以鴉片爲最多、煙田以外、有小米、玉蜀黍高梁等種植、尚敷當地民食之用云

日本退出聯盟
今日在樞府會議表決
天皇裁可後即發出通告

【東京二十五日國通】本脫退聯盟之御諮詢案、二十七日午前十時、提出於樞府本會議、迄至正午、全會一致表決、本會議終了、交下後、即由齋藤首相、內田外相、協同晉宮上奏皇、仰祈裁可、得裁可後、午後三時決定由外務省將脫退聯盟通告文作成英文、以內田外相之名、直接通電於聯盟事務總長、再在此同時、由外務省、將關於脫退通告文之帝國政府聲明書全文、用官報號外發表云、又脫退聯盟理由、大體均載於電告文、關於今後之外交方針聲明滿洲國獨立之擁護、東洋平和之確立、及對於密接東洋而有關係之英美法俄其他各小國、確保親善關係之旨

縣參事官 服務規則（續）

◇省公署◇

許可者、不准擅離職守、
四、縣參事官、屬官、往省公署許可赴省者、須至總務廳人事科、報告、填具出署申告簿、警務指導官、須至警務廳、警務科、報告、填具出署申告簿、
五、關於報告事項如左、
一、一般政情、
二、關於財政事項、（稅捐及其他）
三、治安情形
四、教育
五、人事關係、
六、其他一切、
前列各事項、均須分項製作

◇報告書◇

分別呈報 但能造表一律、以表備案、

◇要公◇

各縣參事官、屬官、警務指導官、服務上注意事項、
一、通曉縣內實在狀態、及縣政運用上之要旨、對於行政上如何努力、即施行時、刷新改革、經視實況、一時表面、似收效果、而由人民衷心發出、不歡迎之感想、致招民心離散、以前縣政積習、非短期所釀成者、並非一朝一夕所能改善、莫如容納父老之意見、漸漸行努力改革、如一味驅赴私情、
二、融和爲政治之根本、宜就大同、棄小異、使各機關同心協力、勿違此旨、否則外表雖似融和、實際於大局上、毫無效果、注意、
三、施政之改善、以官吏之自守、恬淡自居、俾得民衆操守廉潔爲第一義務、清廉信賴、及尊敬、爲要點、官吏爲人民之模範、若能誠實勵行、則可免除世人之指責目測、
四、關於縣財源之開發、不能不接觸

◇資本家◇

及企業家商議進行、辦法、處於此時之官吏、宜一秉大公避重應潔、依法施行、冀免發生貪婪違法諸弊、
五、對於人民之負擔、務求減輕、應免除苛捐、淘汰冗員、以努力取締詐取機關、
六、增進人民之福利、學校之排外之教材、宜根本取締、

◇以發展◇

普通教育、對於言論機關、及集合會社等之內容、尤應特別注意、若有排外及赤化鼓動、宜嚴行禁止爲要、七、縣內財政之整理、各機關、宜切實籌劃、以保大局之安寧、勿以局部混亂務各勉之。

熱河人民、被張家虐壓迫、受創之重不必贅述、幸蒼天不棄斯民、討熱成功、得由水火而登衽席、迄至今日、已處於樂土之上、萬民樂業、共慶昇平、將來建設成功、所享幸福、正未可限量也、當茲時局甫定、建設方殷之時對於下列諸端、吾熱河同胞必須加以注意、

一、應各安生業、
一、應自勉自勵、
一、應表示擁護新國家、
一、應輔助地方軍警維持治安
一、應倡辦地方事務、

上項如能辦到、方不愧爲新國家優良分子、二百萬熱民其共勉之哉、

◇

奉吉黑三省春耕貸款、業經中央決定辦理、然則王道政治、惠及吾平民、於斯可見一般、但熱河民衆、亦乘代表來京請求接濟春耕、諒中央當局、必能予以同情、速撥鉅款徹底救助、庶幾救民生於倒懸、整農業於衰頹願中央當局對此努力圖之、

軍縮會議 日本陣容

【日內瓦二十四日發國通】軍縮全權佐藤大使、於三月朝到日內瓦、松平大使、武者小路、齋藤兩公使、亦已到日內瓦、因之日本軍縮代表部之陣容、除陸海軍全權代理外、尚有大使一人公使兩人云、

滑稽的逆宣傳
朱慶瀾假名募捐
以備灑寄前線用

【北平二十日發國通】朱慶瀾以吉林奉天黑龍江各省民衆後援會之名義、三月二十三日、行其滑稽的逆宣傳日以募抗日義金、其文云、承德既陷、敵兵勢力益擴大舉全力攻擊長城、衝我要隘窺我中原、幸我前線將士、賭死禦敵、斃敵數萬、古北口、冷口、各地直成血池、一再激戰、與凡有之苦雖相鬪爭、本會爲援助我忠勇之將士、凡我脫興、其速解囊量力捐輸、集液成裘、以便早日灑寄前線、以資抗敵之需云云、

華北對領 互相傾軋

【新京廿五日國通】與蔣介石對話之天津某要人對華北混沌之情勢、如左觀測云、蔣介石藉口抗日而自己政權之下、欲爲統一華北、至於雜色軍之裁兵整理、不爲直接下手、使驅於抗日之第一線、討出之後、以雜色軍自然被殲於日軍、即一石兩鳥之妙策也、在華北各派將領、亦莫不知蔣之如此意圖、然因各派之暗鬪不絕、對蔣乘手傍觀之外、別無良策、故華北當分間、如此混沌狀態、（不）當可見諸繼續云。

傷軍凱旋
昨日午後零時

在北滿各地戰鬪中之戰場者十三名、昨日午後零時半、（十八列車）搭新京發之列車、經由大連、而就凱旋故國之途矣、

小磯參謀長 昨日歸京

石本權四郎氏之葬儀參列完了、小磯參謀、二十六日午後八時十三列車歸京、

錢鈔行市

三月二十六日

鈔票對金票	九毛九分四
哈洋對金票	七毛七分三
現洋對鈔票	九毛七分〇六
現洋對金票	九毛六分四
奉宇對金票	九毛六分五
金票合官帖	五百二十吊
金票合官帖	五百一十七吊

政虐中國 兵發水患陷溺其民
慕王道者紛至沓來
山東方面華人由天圖 鐵路前來間島

（間島特訊）最近由天圖鐵道前往間島之山東中國人、遽而增多、據彼等所云、華南方面水災之創疾未癒、軍閥更苛歛誅求、爲求安居之地、而來間島有永住之決心也、彼等去年由間島歸家者甚多、其後因日本軍維持間島之治安、住民均謳歌王道政治由殘留之間島土地肥沃、生活容易、相傳有武陵桃源之風韻、此係前記再來同伴而來者所談也、現當間島春耕之期、此種移民當必勇躍焉。

日本海軍艦 衛觀測日蝕隊
向南洋無人島進發

（東京二十六日發國通）爲觀測天體物理學上重要研究問題之太陽全蝕、來年春世界各國之有名天文學塲、收集合於南洋之一無人島、以行基礎的重要研究、而日本國收派斯界之權威東京天文臺早乙女博士爲主班之觀測隊及都花山天文臺之山本博士之一隊等、前赴現塲、實行研究、而在環礁聳立之絕海一縣島、正航海上之難處、晉通之船無論如何難到該島、日本海軍爲援助此貴重的學術上之研究起見、收以軍艦駒橋運送觀測隊、於南洋之縣島、外國之學者等、亦將由標濱藉日本軍艦之便與日本學者、同赴南洋、本年一月中、由横濱出航、向東加羅兆群島之羅梭芝堡島、歐羅芝克島進航、羅梭芝堡島面積六丁入歐羅芝克島、面積十四丁之無人島也、僅爲觀測二月十四日發現之二分鐘間之全蝕、而滯留該島三星期云、

新京公學校 舉行卒業式
學子英英來賓濟濟

廿六日、爲新京公學校、第十八卒業式、及日本語專修科舉行卒業證書授與式、到塲者、除該校校長小林治郎以下教職員十餘人及全校學生二百餘人外來賓出席者、爲新京市蓝地方處長係代表金市長、文教部陶事官、代表上村司長、民部總務司文書科曲科長、新京市署教育科馬科長、長春縣教育局塲張局長、並本報一記者一以及各學生之家長等、約有百人、會塲在該校禮堂鐘鳴鈴下振十開會、由小林校長、引導來賓入塲、時該校職教員等均鵠侍會塲開會後、由小林致開會之辭、略謂自滿洲國建國以來、本校因種種關係、非常匚碌、但承各學生家長等之援助、得順利過去、又謂在今日大蒙諸君不棄、實

一深榮一

幸、以後等語長講告、以及荒木所長、並地方處長、文教部上村司長代表、陶事務官等、均有極懇勉之訓話、當開會時全塲教職員學生、以及來賓、均露出非常歡喜狀想、又在各教室內、有該校名納學生各種作品、用作展覽之該種作品、概而言之均精細非常、足見該校經營之一班矣、直至十二時遂告

一閉會一

此次第十八次高等▲南滿中學堂入學者高六名日語科六名▲新京中學校入學者同一名同上▲旅順高等公學校入學者同二名同上▲吉林同文商業學校、學者同上同四名▲鐵嶺日語學堂入學希望者同五名同二名▲滿洲國側中等學校入學希望者同四名同三名▲本校復習希望者同三名同三名▲就職希望者決定者二〇名二名未定者三名一二名全校受賞而成績優秀者四六名畢席勤勞者一二〇名體育功勞者六名

一此次一

兩班卒業名列前三名、金市長並寄贈獎品、以示鼓勵云。卒業生今後方向

日俄不侵條約 成熟時期不遠
新任駐日俄使之聲明

【東京二十五日國通】新任駐日俄大使尤烈內夫氏、本日午後零時半、與記者團爲初次之會見、『蘇維埃邦、對滿洲問題、取不干涉主義、俟不可侵條約締結之提議、而表現平和政策』發表以上聲明書、再日前與內田外相之會見、雖未談及不可侵條約、然締結之氣運、將成熟矣、又對於日滿俄共同委員會之設置、在無本國政府之訓令時、不爲積極的行動云、

京都童子軍團長 公推金市長

新京市政公署、鑑全滿各地皆已設立童子軍團、於是近擬推金市長爲團長、由市內公學堂兒童選拔、四十名、組織新京童子軍團、定於四月上旬舉行開幕典禮、刻正諸般進行準備云、

汪精衛主張 懲張學良失地
蔣張汪感情惡化

【大津廿五日發國通】這回歸國之汪精衛、依然對蔣介石及張學良、不棄反感矣、對過日孫科、于右任、提出以蔣任陸海空軍大元帥任命案此乃謂給與他獨裁權、所以絕對反對、而一蹴行政院長復任之勸告、暗歸上海矣、又汪於二十一日中央委員曾席上云張學良之滿洲及熱河失地責任、不可以辭職免責宜附監察院之審辦、主張嚴重處罰、學良聞此大爲狼狽計壓迫汪精衛、一方通蔣東北將領而介宋子文企畫自己之復活運動中云、

募金弔慰 殉職警官

對去六日夜、當街頭警戒之時、不幸斃於賊鎗之日高李秀芝兩殉職警官、爲其慰靈且情起見、滿鐵地方事務所、商工會議所、其他諸團體、已爲裴起由月之十四日、迄至二十五日募集市民之寄附金矣、迄今集合金額、太爲僅少、故舉竟募金之趣旨、恐以爲不能廣傳、而地方事務所、社會課、更於今後、決行向市民廣募寄附金云。

伯力殘留之蘇部 發出侵滿豪語

哈爾濱二十三日發國通）蘇炳文雖已於天津登陸、但西伯利亞尚有多數蘇之部下殘留於此、其中陳成元、徐某（該兩人歲以俄國女子爲妻）兩名目下則在伯力、於伯力從事、於森林採伐、開掘鑛山等工作、並豪語云、吾等最近即將整頓兵力、侵入滿洲國云、

錦縣農事試驗場 已着手開工

（錦州二十五日發國通）關於久成懸案之奉天省立錦縣農業試驗場、設置案、中央政府正審議中、此次以本年度節餘欵項下一萬數千元、決定設立、近已從事開工、對於該塲從前之高粱大豆、小米等特產物、收加一大改良同時期待當地特產之栽培綿花、亦擬開一新紀元云。

馮拒蔣要求 反求蔣實行五項
然後會師於前線

【天津二十五日發國通】蔣介石派馮伯遠爲代表、前到張家口面晤馮玉祥、以共議抗日之理由、要求馮赴保定、馮即時要求左列五條項、即時實行、而婉詞拒絕保定之行、一、蔣氏親率大軍、出關外督軍、全線總攻擊、蓋因孫殿英、宋哲元等、孤軍奮鬪、每有被敵各個擊破之危險 二、火速以彈丸子藥送於前線、三、火速補助前線部隊、四、盡力撫恤傷病者、五、不能與日本妥協、若蔣能實行以上五條項、即立起師與蔣會於前線、惟蔣認此要求爲五理的要求、到底不能實行、如何回答、殊堪以趣味視之、惟據此、則馮之不甘伏於蔣下者、亦可窺知其太半矣、

大膽匪鎗傷衙役 與警官交戰

當此嚴重警戒之際、不圖於今二十五日午前零時許、突有大膽不敵之匪徒數名、叫現於大經路黃瓜溝、通行中之首都警察司法科僕役仇惠忠年二十四歲、竟彼鳴鎗射擊、受貫通傷、警方接報、即急派警備隊十數名前往乃此數聚醜類、竟敢與警方交戰十數分鐘始自暗處旅採中云。

滿鐵與各線 阿片連運辦法

滿鐵與吉長吉敦及瀋海線之間、對於阿片之連絡運送、由本月二十四日起、決定如左記辦理之、即零擔之時、比較普通零擔運費額增加五成、若爲貨物時、則較普通貨物高一級之運費、而辦理運送之、再此連絡輪送運費之有效期間、至本年末十二月三十一日爲止云、

日本各地 賑美災民

（東京二十五日發國通）日本赤十字社、對於美國加爾佛爾州南部地震罹災者、表示深切之同情、贈與義捐金三千元、等共計二萬元、二十五日經外務省滙往美國赤十字社矣。

大經路 搶案一起

二十五日午後八時城內大經路、運送業、石明五十五歲家、突然闖入二名、强盜以手槍脅迫家人、搶去現大洋三十元、哈大洋十元、吉林官帖六千吊、其他衣服數件而逃走矣、接到急報之首都警察署、當案件頻發之際、即與新京警察署連絡嚴重警戒、努力搜查犯人中云、

新京百貨店 擴張計劃

新京百貨店、自新張以來、極力擴充、頗博將日滿人之好評、現爲使大部分之顧主趙重滿洲人、擬向新方面開拓地盤、所以最近更盡力發展、惟現狀感到通於狹隘耳近日爲籌備擴張、幹部職員計畫中云

義院口滿日軍 連絡完密

（前所廿四日發國通）過日到義院口之滿洲國軍、丁强軍二十一日與九門口之中川〇隊、完成無綫電之連絡、各隊派遣連絡員、互相祝賀無事成功矣。

表演名劇
朝鮮青年會

新京居住之朝鮮人、青年同志、組織新京朝鮮人青年會、業於本月十二日舉行開會式、而更乘此次、在朝鮮著名之劇界、喜樂座一行之來訪新京之機會、擬定二十七八兩日間、假長春座公開表演以廣事介紹朝鮮藝術招待各方面人士前供觀覽云、

「滿洲國之全貌」影片之一情景
（上）新築之新、官舍街（下）新京花界之代表的美人

僞勇軍純爲 自己升官發財
棄逆歸順之李從龍談

（奉天廿四日發國通）據擄獲者東北義勇軍、第五路軍、司令部、中校參謀、李從龍之談話云、余任擾亂興城後方之任務、同部下數名、至關外李家堡附近、冀得軍資、掠奪民家、被山海關憲兵隊員、逮捕、拘留於憲兵隊、誓以改悔投順、玆有關於僞勇軍之內情、手記、頗可爲參考之資料、

參加之動機

余本一個失業生、落魄飄流對於惡劣之社會現象、亦時常論及軍事之問題、去年夏余流北洛平、無聊飯地、閱新聞載有關係義勇軍之事、大抵不出云『某義勇軍殲滅日軍、鹵獲多數之武器、彈藥』等、極冠冕之詞、藉此吸收國民之義捐金、余於明日之飯、尚無可以充饑之地、又因一半之好奇心、遂決意參加

屢加評判

政府對此

於救國、總之直係一場大夢、仔細想來、我國（中國）現難被日本侵略、並無眞實抵抗之決心此間之民衆、已起自發的抗日運動、政府無絲毫實資的援助、至於恢復國土、安定民意、政府斷無此項心腸、余此次並受日本軍致命的大打擊、遂不得不降伏、然而義勇軍三字、有可仰之先輝、有嘗責之信賴、余始終全打夢中生活矣、

空言之効果

僅糊塗一時之夢、余早已感覺幼滅之悲哀、

大概現在

之抗日思想者、前五三事件、（濟南事件）、前後蒸返、而繹九一八事件、（上海事件）、日益成爲白熱化的、此稱爲革命外交、如世人周知、而蔣介石、張學良、與開口就言、『日本乃我國唯一之敵人』、又『我們之射擊目標亦日本也』等、而由實際方面觀觀排斥日本貨、從來未徹底 其他之所謂抗日工作、完全是五分熱血、於九一八事件時、我政府避匿直接交涉、一切全委托於聯盟、而其裏面造成義勇軍、鐵血團、敢死隊等、分分示咸活動、

若干之部

其實際并非抗日救國、買東北民衆之反感、擬想眞正自己之獨立、遂後見滿洲國之成立、而以春秋之業法言論、論論作滿洲獨立之氣運、促進滿洲國成立者、義勇軍也、若義勇軍不買通東北民衆之反感、假使日本何等之援助、亦難求功於滿洲國、對義勇軍之援助、若無我們中國人、亦難知理解二而其間義勇軍之暗中援助、決不微小、

次就所見 主義與目的

義勇軍之內幕而以義勇軍之名、實、現在列舉義勇軍所抱之主義、一以進級爲目的、二發財、三、報私人之讎、四收留胡匪及失業者、五、擴充個人軍閥勢力、六、實行殺害請求、以上係其主要者余非敢毀損義勇軍之名舉者、倘受侮辱己亦不潔、今以良善之一國民、發表其眞相、可爲後日之誡、余在義勇軍第五路、鄭桂林部隊、亘半載、故已完全

見其眞相

又將此事實之臨榆綏中縣住在之一般民衆均能證明所謂義勇軍主義之一種、復詳細解說如左、（未完）

日本魔術師 天勝孃來京

目下在大連表演中之天勝孃一行、兼爲慰問軍隊、在大連表演畢、先到瓦房店、次則赴沿線各地表演之、槪大之日程、已決定在新京、由下月四日起表演三日、該一行三十餘名、不日將到新京云、

足球賽 健隊組織

初春即在、草木將生、天氣漸漸和暖、眞運動之佳時也日前有日本之足球隊定於下月來京與京中之足球隊作一度之友誼比賽、聞有去歲京足球代表隊應其取約今新聞又有執政府、國務院、及軍民政部之聯員等人組織一足球隊、聞此隊員皆爲入連及其他各地之足球健將、想定能爲我滿洲國得最後之勝力、現正在練習中、以應下月之敵云、戰線尚在佈置、容後再報。（周）

三月廿六日（日曜） 奉天放送局

新京午後五、〇〇 唱片
金銀相場 錢鈔行
新京午後五、二〇 商業通信社
新京午後五、四〇 講演 演藝
東京午後六、〇〇 新聞
東京午後六、二〇 時事解說
新京午後七、〇〇 氣象豫報及滿洲語新聞
新京午後七、三〇 （英語）新聞
新京午後七、五四 （露西亞語）新聞
新京午後八、〇〇 （朝鮮語）新聞
新京午後八、一五 氣象豫報、放送局編輯新聞
東京午後八、三〇 時報 及日錄豫告
東京中央放送局編輯新聞

本報印刷銅版鉾版營業啓事

本報改組以來更易新式鉛字並增設寫眞製版部印刷異常清晰早爲各界所共賞茲爲應一般之需要起見定於四月一日起開始印刷營業一切印刷品及寫眞銅版鉾版等特別廉價如承惠顧請隨時來敝社接洽無任歡迎

齒科口腔外科 村田醫院

日本齒科醫學士 村田儀平
診療時間 每天午前九時起午後六時止
停診日 每星期一日及祭日 但急病不在此限
場所 新京百貨店樓上

新到初春物品

本號陳列最新式男女童子大氅洋服出售極爲豐富並承做各種時式衣服定期不誤
各種毛帽毛其他皮子毯子

巴列商會

支店 新京日本橋通四四
本店 哈爾濱道裡中國大街七九
支店 大連伊勢町四四
電話八四〇二番

調味精粉

味の素

（味之素）

庖人殷鑑

厨役老王、本爲烹調名手、向來作菜味是極鮮美的、獨于前夕、忽聞主人食菜不悅、及詳查原因始知烹鷄肉時、忘却將**味の素**撒入菜中、頗爲遺憾、是以今日淸晨、老王赴市買菜、特購三瓶**味の素**回來、以便再使主人要歡樂的。

(C—293)

强健强精力

補爾多壽

蛋白化學的精體 鐵「普羅他爾賓」製劑

「補爾多壽」主成分的「普羅他爾賓」者乃是體力根源的蛋白消化第二階梯之生成物、已成營養價値絲毫未變的適度之消化體之故、所以無論怎樣消化力薄弱之人亦能够迅速吸收完全同化之而即時發揮其營養强壯之作用、又加以與供給血液的有機鐵鞏固的結合之而生成鐵「普羅他爾賓」而與肝臟內重要成分的鐵蛋白體是同一組成的品、所以用少量、即能奏偉大之効果以補血營養强壯增進劑、而放燦然光彩的名貴補藥也。

補爾多壽拾瓦的營養價値等與

鷄蛋	二十個
卵黃	三十個
牡牛肉	五百瓦
牛乳	三立
豚肉	八百瓦

全國各地大藥房均代售

總發行所 株式會社藤澤友吉商店化學製藥廠

支店 大連市山縣通り七番地

總經理 日本賣藥會社大連支店

成立吉林分社啓事

本報爲便利閱戶起見在吉林吉長報胡同四號成立分社以張少愚爲分社長以戴岳亭爲營業主任該處紳商有訂閱本報及登廣告者請就近接洽可也

成立卡倫分社啓事

本報爲便利閱戶起見在卡倫成立分社以岳祝三爲分社長該地訂閱本報及登廣告者請就近接洽可也特此聲明。

聲明掛失

先父張雲生在世於民國十二年六月廿九日領到長春益通銀行第八百九十六號股票壹紙計拾股已繳股欵銀貳百五十元現因股票遺失遍尋無若已向長春益通銀行聲明掛失無論落於何人手中概作廢紙特此登報聲明

張景泉謹啓

本報設立奉天總支社

本報現在奉天大南關小什街東設立總分社各界如有訂閱本報者請至該處接洽

成立大連分社啓事

本報爲便利閱戶起見在大連成立分社以野綺德次郎爲分社長該地訂閱本報及登廣告者請就近接洽可也特此聲明

優待閱戶啓事

本報自改組以來、增刊爲兩大張、並更易電力新機、及新式鉛字、特製銅版、每日加印美術照像圖畫、內容極端豐富、至於消息迅速、特別靈通尤屬特長、玆爲推廣起見、優待閱戶、凡在三月中直接來總社訂閱本報半年或全年者、報費格外從廉愛閱本報者幸勿失此良機、

本報營業部啓

（午前十時開始）

三月		
廿九日	三十日	卅一日

四月		
一日	二日	三日

雨天順延

馬券 金三圓 金十五圓

春季競馬

單勝式 復勝式

於軍司令部官舍西

每日回景品附入場券金壹圓

新京競馬俱樂部